



GOVERNO DE
**SANTA
CATARINA**

INFORMATIVO DIGD Nº 0018.2023



Relatório elaborado e emitido pela DIRETORIA DE GESTÃO DE DESASTRES da Secretaria de Estado de Proteção e Defesa Civil a partir de dados das Coordenadorias Regionais de Proteção e Defesa Civil, Diretorias da Defesa Civil Estadual e Agências do GRAC.

**Florianópolis, 16 de junho de 2023.
Atualização até às 08h00**

MONITORAMENTO METEOROLÓGICO

Na manhã desta sexta-feira (16), o ciclone extratropical se encontra no oceano, com seu centro entre os litorais de Santa Catarina e do Rio Grande do Sul. A chuva enfraqueceu nas últimas horas e no momento são registrados chuviscos no Planalto Sul e no Grande Oeste. Nas últimas 3 horas, os acumulados foram de 2,4 mm em São Joaquim e 1,2 mm em Caibi. As temperaturas mínimas nesta manhã se encontram na casa dos 11°C no Grande Oeste e variam entre 15°C e 19°C no litoral. O deslocamento do ciclone provoca rajadas de vento no sul do estado, com rajadas próximas dos 100 km/h em Bom Jardim da Serra e Siderópolis na última hora. Para as próximas horas, os ventos devem se intensificar nestas regiões e também nas áreas costeiras do Litoral Sul e da Grande Florianópolis. O risco é moderado a alto para ocorrências associadas aos ventos e também aos deslizamentos, especialmente no extremo sul do estado.

Figura 1: Imagem do satélite GOES-16, canal infravermelho realçado, às 07h20 do horário local.

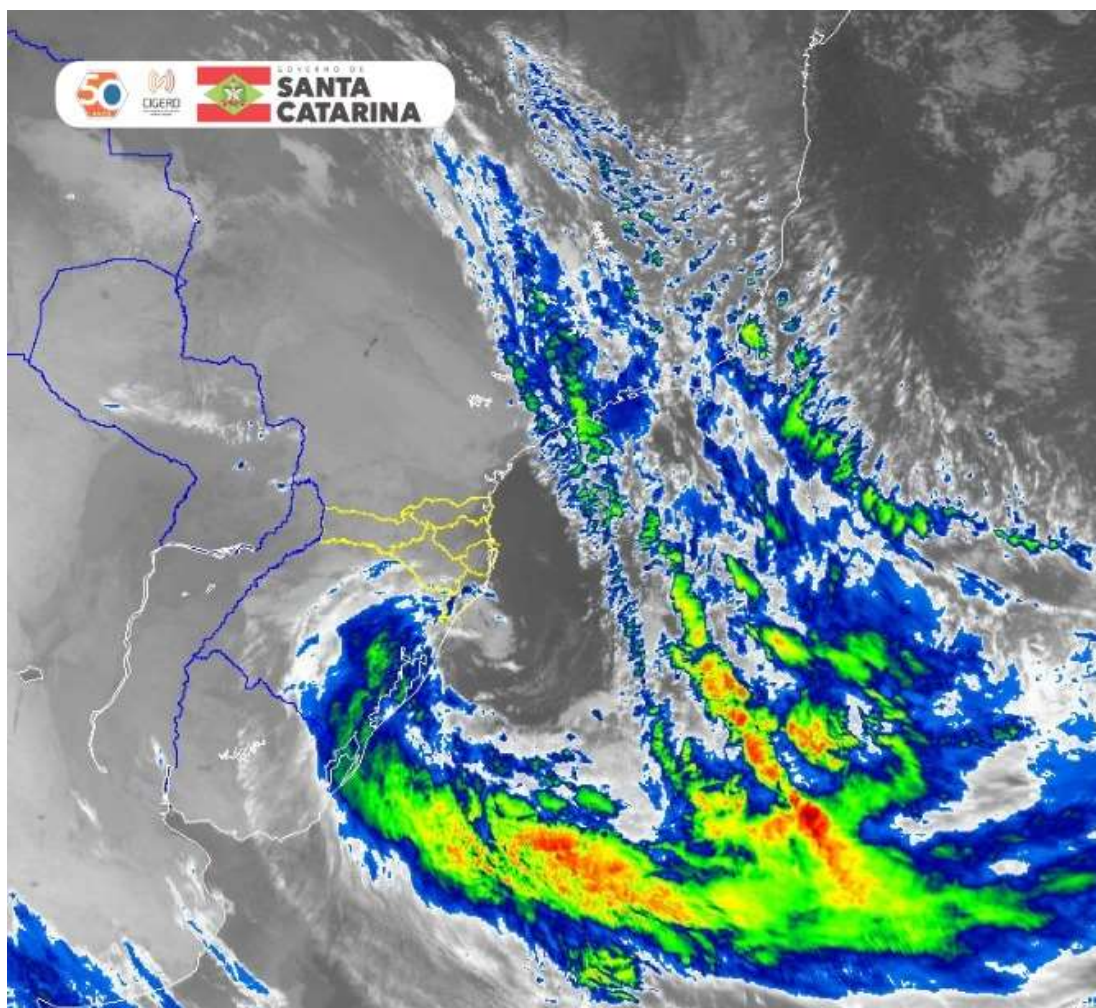

Fonte: Defesa Civil de Santa Catarina.

<https://www.defesacivil.sc.gov.br/previsao-do-tempo/monitoramento-meteorologico-dc-sc-16-06-0740/>



GOVERNO DE
SANTA CATARINA

Figura 2: Maiores volumes de precipitação registrados nos últimos 30 dias.

MONITORAMENTO 24H												
Acumulado máximo de precipitação (mm) observado em:												
Município	1 Hora <small>(da 15 23:28 a da 16 00:28)</small>	3 Horas <small>(da 15 21:28 a da 16 00:28)</small>	6 Horas <small>(da 15 18:28 a da 16 00:28)</small>	12 Horas <small>(da 15 12:28 a da 16 00:28)</small>	24 Horas <small>(da 15 00:28 a da 16 00:28)</small>	48 Horas <small>(da 14 00:28 a da 16 00:28)</small>	3 Dias <small>(da 13 00:28 a da 16 00:28)</small>	4 Dias <small>(da 12 00:28 a da 16 00:28)</small>	5 Dias <small>(da 11 00:28 a da 16 00:28)</small>	7 Dias <small>(da 08 21:28 a da 16 00:28)</small>	15 Dias <small>(11/05/2023 a 16/06/2023)</small>	30 Dias <small>(11/05/2023 a 16/06/2023)</small>
Praia Grande	0	4.0	55.6	148.4	188.4	236.2	242.8	242.8	242.8	290.0	292.6	302.2
Schroeder	0	0	0.4	10.4	75.0	135.6	165.6	249.2	249.2	255.4	258.2	294.6
Itapoá	0	0	0	0.8	120.2	174.0	185.6	248.6	248.6	250.0	250.8	277.6
Bom Jardim da Serra	0.4	0.8	11.8	33.6	62.2	120.2	134.0	139.6		166.2	168.2	254.2
Joinville	0.2	0.6	1.2	7.2	42.4	76.4	92.4	179.8	179.8	188.8	189.8	216.0
Araranguá	0.2	2.2	21.2	79.6	97.8	145.0	154.2	154.2	162.4	175.0	176.6	199.4
Jacinto Machado	0	0.4	9.8	71.8	95.6	136.0	145.0	145.0	150.8	173.6	175.4	180.6
Florianópolis	1.0	2.8	5.0	30.8	78.4	153.8	158.8	173.6	179.2	179.2	179.2	179.2
Sombrio	0	0.4	24.2	86.2	108.2	137.8	146.0	146.0	168.2	168.2	168.2	177.0
Garuva	0	0	0	0.2	54.6	107.2	131.6	168.6	173.0	173.0	173.8	176.8
Corupá	0	0	0.2	2.0	18.4	59.1	88.9	164.4	176.0	176.0	176.0	176.0
Luiz Alves	0	0	7.0	19.4	42.8	53.8	64.8	146.7	158.1	158.1	158.1	175.2
Jaraguá do Sul	0	0.2	1.4	12.6	36.0	72.2	92.4	160.0	170.4	170.4	170.4	170.4
Coronel Freitas		0.2	0.4	48.0	59.6	75.6	80.2	83.2		99.6	113.7	166.1
Rio Negrinho	0	0.4	2.0	3.8	7.8	22.6	46.0	125.4	125.4	135.4	136.8	157.8
Canoinhas	0	0	0	3.6	19.6	38.0	57.6	119.2	138.6	138.6	138.6	150.6
São Martinho	0	0.4	32.4	49.2	83.4	122.6	129.4	130.8	130.8	137.8	139.0	150.0
Rio do Campo	0	0	0	17.2	29.2	76.4	92.8	117.8	117.8	127.0	128.2	148.8
Taió	0.2	0.4	9.4	24.2	34.1	64.6	92.6	120.0	120.0	129.2	129.6	146.8
Balneário Barra do Sul	0	0	0	1.4	29.0	64.4	77.6	125.2		127.8	129.8	146.4

Dados: estações INMET, EPAGRI/Crem e CEMADEN

Qualquer problema deve ser comunicado à coordenadoria municipal de Defesa Civil, através do telefone de emergência 199 ou Corpo de Bombeiros 193.

INFORMAÇÕES DAS COORDENADORIAS REGIONAIS

Coordenadoria Regional de Florianópolis - Atualizadas as 21h do dia 15/06/2023:

Biguaçu: registrou dois pontos de alagamentos: trecho da Rua Treze de Maio; e Rua Jordelino J. Rosa, mas sem interrupção total da via. Substituições de lona em taludes já monitorados pela DC. Ainda, houve uma queda de muro sobre veículo no bairro Prado de Cima, está noite.



GOVERNO DE
**SANTA
CATARINA**

São José: A árvore caiu sobre residência no bairro Ipiranga, causando destelhamento parcial da residência.

Palhoça: vistorias em pontos de possíveis deslizamentos onde foram cobertos por lonas para manutenção emergencial.

Paulo Lopes: Extravasamento dos rios no bairro Espreado e Recanto das Cachoeiras, porém sem afetar a trafegabilidade.

Garopaba: registro de pequenos deslizamentos ao longo de rodovias, sem interrupção da via.

Florianópolis: Treze ruas alagadas no bairro Rio Vermelho, quatro no Campeche, seis nos Ingleses, uma em Jurerê, uma no Jardim Atlântico e uma na Cachoeira do Bom Jesus. Para todas as regiões, a administração municipal já acionou caminhões hidrojetos para solucionar o problema, assim que possível. Outras treze ocorrências, entre deslizamentos, desabamentos e outros, já foram registradas. Uma família moradora da Serrinha está desalojada e outra, que vive na Costeira, está desabrigada. Não há registros de mortos ou feridos e nenhum serviço essencial foi afetado.

16/06/2023, às 07:30h: sem novas ocorrências repassadas para esta coordenação. Os demais municípios não registraram ocorrências devido às chuvas ou ventos.

Coordenadoria Regional de Criciúma - ATUALIZAÇÃO: 16/06/2023 – 06 horas

Balneário Rincão: Chuva forte no final da tarde e no início da noite do dia 16 de 06. O município registrou diversos pontos de alagamentos, com múltiplos transtornos à mobilidade urbana e residências. As localidades mais atingidas foram Barra Velha, Zona Sul e Centro. Danos Materiais-drenagens, 18 residências atingidas e 01 danificada, danos na pavimentação de ruas urbanas. Danos Humanos - 02 pessoas desalojadas e encaminhadas para hotel; cerca de 120 pessoas afetadas. Distribuição de IAH - Serviço Social e Defesa Civil distribuíram lonas e Kits de Limpezas. Ocorreram serviços de desobstrução de vias públicas

Içara: com as Chuvas intensas entre o final da tarde e início da noite do dia 15.06.23, o município registrou alguns pontos de alagamentos com transtornos à mobilidade urbana e entrada de residências. As localidades atingidas são Lombas, Esplanada, Linha Pasqualini, Rio Acima e Vila Alvorada. Registra-se o cancelamento de aulas nas CEIs Cantinho do Sorriso, Aventura da Criança e Mundo Encantado. Transporte escolar impactado por danos nas estradas vicinais. Do mesmo modo, cancelamento das aulas na EEBM Hercílio Serafim.

Forquilha: com as chuvas intensar entre o final da tarde e início da noite do dia 15.06, o município registrou alguns pontos de alagamentos nas localidades de Nova Iorque, Ouro Negro e Cidade Alta, com problemas na mobilidade urbana, chegando a interdição de ruas. Não há registro



GOVERNO DE
**SANTA
CATARINA**

de danos humanos. Alguns pequenos danos materiais em vias públicas. COMPDEC e equipe municipal de governo monitoram o Rio Sangão e realizam as atividades de atendimento à população.

Morro da Fumaça: Pequenos alagamentos pontuais. Situação administrada pela municipalidade.

Orleans: Registro de extravasamento de córregos com danos na pavimentação de estradas vicinais, ocorrendo também o registro de pontes de madeira submersas. As localidades mais afetadas foram: Brusque do Sul, Curral Falso, Três Barras, Rio Minador, Boa Vista e Rio Hipólito. Registra-se o cancelamento de aulas nas escolas municipais nestas comunidades. IAH - distribuição de lonas em locais de riscos a deslizamentos.

Obs. Nesta madrugada de sexta feira dia 16.06, já registra-se a presença de rajadas de ventos fortes. Sem ocorrências reportadas no momento.

Coordenadoria Regional de Araranguá - Atualização: 16/06/2023 – 08 horas

Ermo: O nível do Rio baixou 1,50 m da meia-noite e até agora de manhã. Sem ocorrências.

Jacinto Machado: Rio começou a baixar, tem comunidade isolada, mas sem ocorrência grave, cheias dentro da normalidade, às 8h da noite a barragem do tenente estava 80 cm acima do nível e às 2h da manhã baixou para 65 cm.

Maracajá: O rio se manteve estável às 2h00. No momento não chove e na madrugada houve alguns registros de ventos, mas sem ocorrências até o momento. Equipes saindo a campo para atualização.

Meleiro: Segue com uma ponte baixa interditada na comunidade de Boca do Pique. Lâmina d'água na estrada baixando nessa comunidade. Registrado queda de árvore em razão do vento.

Morro Grande: O nível do rio já baixou bem e está com água limpa. Somente ventos fortes com rajadas de vento.

Praia Grande: Sem chuvas no momento, só vento, rajadas de 50 a 70 km/h. Cerca de 15 pessoas passaram a noite no Ginásio, o restante das famílias voltaram ainda na madrugada para suas casas. Ainda há pelo menos duas comunidades isoladas. Muitos estragos nas vias urbanas e rurais vários bairros inundados. Não há registro de feridos até o momento. Aguardando para fazer relatório e registro a campo.

Santa Rosa do Sul: Águas já baixaram. Rompimento de algumas drenagens pluviais e muita sujeira nas ruas.



GOVERNO DE
**SANTA
CATARINA**

São João do Sul: Sem chuva no momento, mas com rajadas de vento, algumas comunidades isoladas por conta de alagamentos. Logo teremos mais informações.

Timbé do Sul: Rios nos leitos e vento ainda com rajadas. Ainda aguardando registro se houve algum destelhamento.

Turvo: Sem pontos de alagamentos, os níveis do Rio Amola Faca e do Rio Turvo baixaram, iniciou uma leve chuva no momento, o vento persistiu durante toda a madrugada até o momento. Sem estragos decorrentes do vento.

DECRETAÇÕES

Até o momento apenas Praia Grande informou que poderá decretar Situação de Emergência, o Coordenador Regional está na Prefeitura prestando o apoio para isso.

AÇÕES DO CBMSC

Passo de Torres: 1 corte de árvore

Araranguá: 1 corte de árvore

Praia Grande: 3 salvamentos/resgate

ITENS DE ASSISTÊNCIA HUMANITÁRIA

Ainda não foram solicitados por nenhum município. O envio dos itens depende de prévia decretação de situação de emergência ou Estado de Calamidade Pública.

NÍVEL DE MOBILIZAÇÃO DO CIGERD

O CIGERD se mantém operando no **Nível 01 - Código Amarelo** para riscos relacionados a chuvas intensas, ventos, alagamentos e inundações desde o dia 14/06. As equipes da DIGR/COMAL e da DIGD estão de sobreaviso caso a prospecção de cenário indique intensificação do evento, ou ainda, caso as COREDEC informem ocorrências de danos severos. Nesse caso, haverá convocação de reunião extraordinária para eventual elevação de nível operacional de acordo com o Protocolo de Ação Conjunta 004 para acionamento das demais estruturas da DCSC e eventualmente convocação do Grupo de Ações Coordenadas - GRAC.

(assinado digitalmente)

CEL. BM RR CESAR ASSUMPTÃO NUNES

DIRETOR DE GESTÃO DE DESASTRES

SECRETARIA DE PROTEÇÃO E DEFESA CIVIL DE SANTA CATARINA

SECRETARIA DE PROTEÇÃO E DEFESA CIVIL

Av. Ivo Silveira, 2320 - Capoeiras | CEP 88.085-001 | Florianópolis – SC

www.defesacivil.sc.gov.br