

# **CRESCENDO JUNTOS**

**PROGRAMA DE  
DESENVOLVIMENTO  
E REDUÇÃO DAS  
DESIGUALDADES  
REGIONAIS**



**GOVERNO  
DE SANTA  
CATARINA**



**CUIDANDO  
DAS PESSOAS,  
CUIDANDO  
DO FUTURO.**



## CONTEXTO

Santa Catarina é um estado multicultural que se destaca em inúmeras áreas, seja na economia, na geração de empregos, na diversidade produtiva, na inovação e nos indicadores sociais. Contudo, há desafios que precisam ser superados.

Algumas regiões não acompanharam o ritmo de crescimento de outras, o que impede o pleno desenvolvimento de toda sua gente, em todos os territórios do Estado.

Estas desigualdades regionais se manifestam na educação, na saúde, na segurança pública, na renda, na geração de riqueza, no emprego, na exclusão social e no esvaziamento populacional de determinadas regiões.

Diante dessa realidade, o Governo do Estado, sob a coordenação da Secretaria de Estado do Planejamento, construiu o Programa de Desenvolvimento e Redução das Desigualdades Regionais com participação da sociedade civil organizada.



## O QUE É O PROGRAMA

Crescendo Juntos - Programa de Desenvolvimento e Redução das Desigualdades Regionais tem como finalidade articular, coordenar, orientar e estimular o processo de planejamento e de organização de ações, centrado na redução das desigualdades regionais, promovendo um desenvolvimento inclusivo, equilibrado e sustentável no estado de Santa Catarina.

O Programa deverá focar os fatores causadores das desigualdades entre regiões cujas intervenções propostas sejam capazes de reduzir tais desigualdades de forma estrutural e duradoura.

Pretende-se dinamizar a economia em regiões com baixos indicadores de desenvolvimento em Santa Catarina.



## OBJETIVOS

- Articular e integrar os órgãos e as entidades do Poder Executivo estadual, as agências de fomento e os demais parceiros para atuação nas regiões prioritárias
- Estimular a participação e o protagonismo dos agentes locais e regionais no desenvolvimento do programa
- Construir as Agendas Regionais de Desenvolvimento nas regiões de intervenção, integrando os programas, os projetos e as ações de desenvolvimento socioeconômico
- Contribuir para a melhoria dos indicadores de desenvolvimento nas regiões de intervenção prioritárias
- Promover o crescimento e a geração de riqueza na economia local e regional
- Estimular a geração de empregos formais e incentivar a criação de novas empresas e o empreendedorismo

## RESULTADOS ESPERADOS

- Desenvolvimento mais equilibrado entre as regiões do Estado
- Regiões do Estado com melhores indicadores de desenvolvimento
- Geração de emprego, criação de empresas, empreendedorismo e dinamismo econômico ampliados nas regiões de intervenção prioritárias
- Migração da população para outras regiões do Estado reduzida
- Extrema pobreza erradicada
- Integração regional e instituições fortalecidas
- Crescimento e geração de riqueza



## REGIÕES DE ATUAÇÃO

Compreendem 12 Agências de Desenvolvimento Regional: Caçador, Campos Novos, Canoinhas, Curitibanos, Dionísio Cerqueira, Ituporanga, Lages, Laguna, Quilombo, São Joaquim, São Lourenço do Oeste e Taió.

Essas regiões abrangem 84 municípios com 1,06 milhão de pessoas, ou seja, 16,12% da população do Estado. Elas geram um PIB de R\$ 18,3 bilhões o que corresponde a 10,3% do total da riqueza produzida em Santa Catarina.



# CRESCENDO JUNTOS

PROGRAMA DE DESENVOLVIMENTO E REDUÇÃO DAS DESIGUALDADES REGIONAIS

## PROGRAMA DE DESENVOLVIMENTO E REDUÇÃO DAS DESIGUALDADES REGIONAIS: MAPA DE ELEGIBILIDADE

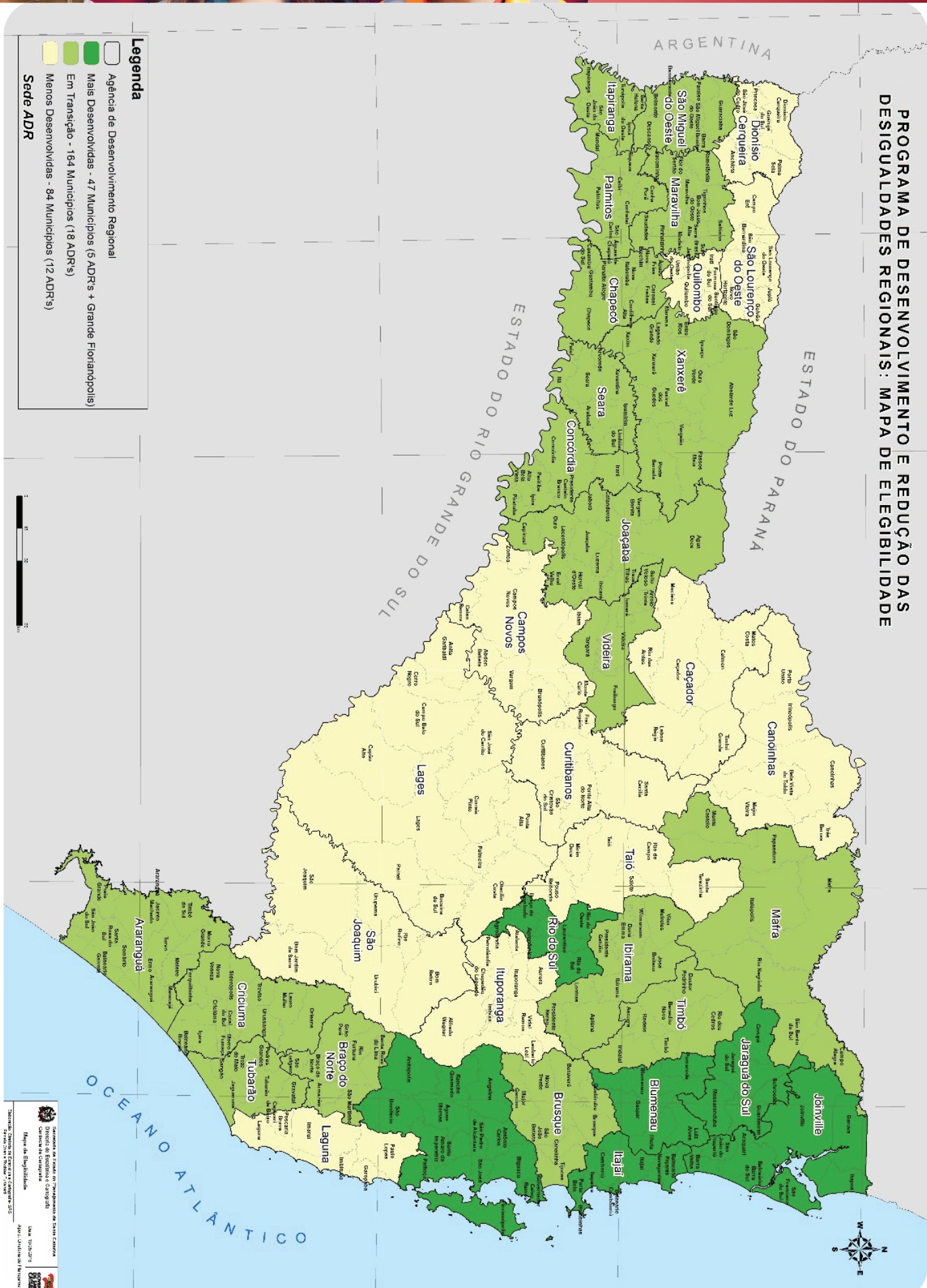

### Legenda

- Agência de Desenvolvimento Regional
- Mais Desenvolvidas - 47 Municípios (5 ADRs + Grande Florianópolis)
- Em Transição - 164 Municípios (18 ADRs)
- Menos Desenvolvidas - 84 Municípios (12 ADRs)



Secretaria de Estado de Planejamento e Gestão  
 Centro de Estatística e Geoprocessamento  
 Mapa de Elegibilidade  
 Data: 10/2019  
 Dept. Sistema de Inovação



## ESTRATÉGIA DE AÇÃO

Nessas regiões serão construídas **Agendas Regionais de Desenvolvimento** com a participação da sociedade civil, que sintetizam uma concertação de compromissos intragovernamentais e deste com a sociedade civil, nos distintos setores de atuação do Governo. Este processo será realizado nas regiões em três etapas:





## PARCERIAS

Crescendo Juntos - Programa de Desenvolvimento e Redução das Desigualdades Regionais será coordenado pela Secretaria de Estado do Planejamento que fará a articulação com órgãos e entidades do Poder Executivo Estadual e entidades representativas da sociedade civil organizada.

Os parceiros iniciais são:

- Banco Regional de Desenvolvimento do Extremo Sul (BRDE)
- Agência de Fomento do Estado de Santa Catarina S.A. (BADESC)
- Federação Catarinense de Municípios (FECAM)
- Federação das Indústrias do Estado de Santa Catarina (FIESC)
- Federação das Associações Empresariais de Santa Catarina (FACISC)
- Serviço Brasileiro de Apoio às Micro e Pequenas Empresas (SEBRAE)
- Federação da Agricultura e Pecuária do Estado de Santa Catarina (FAESC)
- Federação dos Trabalhadores na Agricultura do Estado de Santa Catarina (FETAESC)

## RECURSOS

- As Agendas Regionais de Desenvolvimento são de fundamental importância para alcançar os resultados esperados com a implementação do programa.
- Os mecanismos de apoio objetivam vocacionar linhas de crédito existentes e a implementação de modelos de financiamento e incentivos financeiros específicos, no sentido de dinamizar o desenvolvimento da economia regional.





## MODELO DE GESTÃO

A governança do Programa estará sob a coordenação da Secretaria de Estado do Planejamento que constituirá um Comitê Gestor com a participação das entidades parceiras.

Nas regiões de intervenção prioritárias, o Núcleo Executivo Regional em articulação com a Agência de Desenvolvimento Regional, será responsável por liderar o processo de construção, implementação e monitoramento das Agendas Regionais de Desenvolvimento e fará a ligação com o Comitê Gestor do Programa





## CONTATOS

Secretaria de Estado do Planejamento - SPG

Diretoria de Planejamento

Fone: (48) 3665-3353

Diretoria de Desenvolvimento Regional e de Cidades

Fone: (48) 3665-3397

Site: [www.spg.sc.gov.br](http://www.spg.sc.gov.br) @planejamentoSC

